

Sosialisasi Tata Cara Pengisian Beban Kerja Dosen/Laporan Kinerja Dosen pada Platform Sistem Informasi Sumberdaya Terintegrasi (SISTER) untuk Dosen Pemula

Ilham Ramadhan Ersyafdi^{*1}, Muhammad Aras Prabowo², Habsyah Fitri Aryani³, Fitriah Ulfah⁴, Nurul Fauziyah⁵, Lusiana Putri Ahmadi⁶, Siti Khomsatun⁷

^{1,2,3,4,5,6,7}Universitas Nahdlatul Ulama Indonesia

*Corresponding author: ersyafdi@unusia.ac.id

Abstrak

Salah satu bagian penting dari sistem pendidikan tinggi ialah dosen yang memiliki tanggungjawab, tugas dan peran sangat penting dalam mencapai tujuan pendidikan nasional. Sertifikasi dosen memiliki tujuan untuk meningkatkan mutu pendidikan nasional dan kesejahteraan tenaga pengajar dengan mendorong mereka untuk lebih meningkatkan profesionalismenya. Untuk mendapatkan sertifikasi sebagai dosen, seorang dosen harus memenuhi minimal dua belas SKS per semester selama dua tahun berturut-turut melalui Beban Kerja Dosen (BKD). BKD merupakan gambaran beban SKS dosen untuk melaksanakan Tri Dharma dalam satu semester ke depan. Namun permasalahan di lapangan masih banyak dosen yang belum mengetahui pentingnya pengisian dan tata cara dari BKD. Sasaran dari kegiatan Pengabdian Kepada Masyarakat (PKM) ini adalah dosen-dosen pemula yang belum tersertifikasi sehingga bisa mengisi BKD pada *platform* SISTER secara mandiri. Diharapkan juga setelah mengikuti kegiatan ini dosen pemula dapat menyadari untuk mempersiapkan segala bentuk kelengkapan dokumen yang dipergunakan sebagai lampiran untuk bukti pengisian.

Kata Kunci: Beban Kerja Dosen; Dosen; SISTER

Abstract

One of the important parts of the higher education system is lecturers who have very important responsibilities, duties and roles in achieving national education goals. Lecturer certification aims to improve the quality of national education and the welfare of teaching staff by encouraging them to further improve their professionalism. To obtain certification as a lecturer, a lecturer must fulfill a minimum of twelve credits per semester for two consecutive years through the Lecturer Workload (BKD). BKD is a description of the lecturer's SKS load to carry out the Tri Dharma in the next semester. However, the problem in the field is that many lecturers still do not know the importance of filling in and the procedures for BKD. The target of this Community Service (PKM) activity is novice lecturers who have not been certified so that they can fill in BKD on the SISTER platform independently. It is also hoped that after participating in this activity, novice lecturers will be aware of preparing all forms of complete documents used as attachments for proof of filling.

Keywords: Lecturer Workload; Lecturer; SISTER

PENDAHULUAN

Salah satu bagian penting dari sistem pendidikan tinggi ialah dosen yang memiliki tanggungjawab, tugas dan peran sangat penting dalam mencapai tujuan pendidikan nasional, yaitu meningkatkan kualitas manusia Indonesia, termasuk akhlak mulia, taqwa, iman, ilmu pengetahuan, teknologi dan seni untuk mewujudkan masyarakat Indonesia yang beradab, makmur, adil dan maju. Guna melaksanakan peran, fungsi dan kedudukan strategis tersebut,

diperlukan dosen yang berpengalaman. Sesuai dengan Undang-Undang No. 14 Tahun 2005 tentang Dosen, dosen didefinisikan sebagai pendidik profesional dan ilmiah yang bertanggung jawab untuk mengubah, mengembangkan, dan menyebarkan ilmu pengetahuan, teknologi, dan seni melalui pendidikan, penelitian, dan pengabdian kepada masyarakat (Bab 1 Pasal 1 ayat 2) (Dani et al, 2023). Aktivitas tridharma per dosen yang dilaksanakan oleh dosen pada perguruan tinggi diantaranya yaitu (1) pengajaran/pendidikan (2) penelitian, (3) pengabdian kepada masyarakat dan (4) penunjang kegiatan tridharma per dosen perguruan tinggi (Irawati et al, 2023). Salah satu aktivitas yang wajib dilakukan dosen adalah mengisi Beban Kerja Dosen (BKD) yaitu untuk merekam kinerja dosen dalam menjalankan Tridharma. Beban kerja dosen adalah gambaran beban SKS dosen untuk melaksanakan Tri Dharma dalam satu semester ke depan, yang terdiri dari pendidikan dan pengajaran, penelitian, dan pengabdian masyarakat. Beban kerja dosen harus dilaporkan secara berkala untuk menunjukkan kinerja riil dosen dalam melaksanakan Tri Dharma dalam hitungan SKS satu semester terakhir yang sudah dijalani. Rentang SKS paling rendah adalah 12 (dua belas) SKS dan paling banyak 16 (enam belas) sks pada setiap semester sesuai dengan kualifikasi akademiknya. Pasal 72 UU Nomor 14 Tahun 2005 Tentang Guru dan Dosen memberikan penjelasan lebih lanjut.

Salah satu proses yang paling ditunggu dosen adalah sertifikasi dosen dikarenakan proses ini memberikan kepada dosen berupa sertifikat pendidik (Piscayanti, K.S., 2015). Program ini memiliki tujuan untuk meningkatkan mutu pendidikan nasional dan kesejahteraan tenaga pengajar dengan mendorong mereka untuk lebih meningkatkan profesionalismenya. Sertifikat dosen yang diberikan kepada dosen sebagai bagian dari proses akreditasi, merupakan ujian formal untuk menyatakan dosen sebagai anggota staf profesional di pendidikan tinggi. Untuk mendapatkan sertifikasi sebagai dosen, seorang dosen harus memenuhi minimal dua belas SKS per semester selama dua tahun berturut-turut. BKD adalah rencana kerja dosen untuk semester berikutnya. BKD yang terpenuhi akan digunakan untuk menilai kelayakan dosen untuk sertifikasi. Sehingga, BKD ini menjadi penting untuk dilaksanakan oleh dosen.

Namun permasalahan di lapangan masih banyak dosen yang belum mengetahui pentingnya pengisian dan tata cara dari BKD. Mereka masih menemui kendala-kendala. Tidak hanya dalam pengisian dan tata caranya tetapi juga kelengkapan dokumen apa yang musti mereka persiapkan. Sasaran dari kegiatan Pengabdian Kepada Masyarakat (PKM) ini adalah dosen-dosen pemula yang belum tersertifikasi sehingga bisa mengisi BKD pada *platform* SISTER secara mandiri. Diharapkan juga setelah mengikuti kegiatan ini dosen pemula dapat menyadari untuk mempersiapkan segala bentuk kelengkapan dokumen yang dipergunakan sebagai lampiran untuk bukti pengisian.

METODA PELAKSANAAN

Pelaksanaan kegiatan PKM dengan tema yaitu “Sosialisasi Tata Cara Pengisian Beban Kerja Dosen/Laporan Kinerja Dosen pada Platform Sistem Informasi Sumberdaya Terintegrasi (SISTER) untuk Dosen Pemula” adalah pada hari Rabu, tanggal 23 Agustus 2023 dimulai pukul 19.00 WIB s.d selesai. Kelompok pelaksana dari dosen-dosen pengabdian yang berasal dari program studi Akuntansi Fakultas Ekonomi dan Bisnis Universitas Nahdlatul Ulama Indonesia (UNUSIA). Kegiatan PKM ini diperuntukkan bagi dosen-dosen pemula dari berbagai Universitas yang ada di Indonesia. Pelaksanaan kegiatan PKM menggunakan kombinasi yaitu dari berbagai jenis metode seperti diskusi, tanya jawab dan ceramah atau sering disebut dengan metode andragogi (Ersyafdi et al., 2021). Selain itu pada pelaksanaannya akan ada mempraktikkan cara mengisi BKD pada platform SISTER. Artikel ini berbentuk deskripsi dengan menjabarkan beberapa tahapan kegiatan secara tertulis dari persiapan dan pelaksanaan pengabdian serta pelaporan (Fauziyyah et al., 2022). Kegiatan ini dilaksanakan secara online melalui *zoom meeting*. Dosen pengabdian menggunakan media *whatsapp* untuk menginformasikan kegiatan PKM ini.

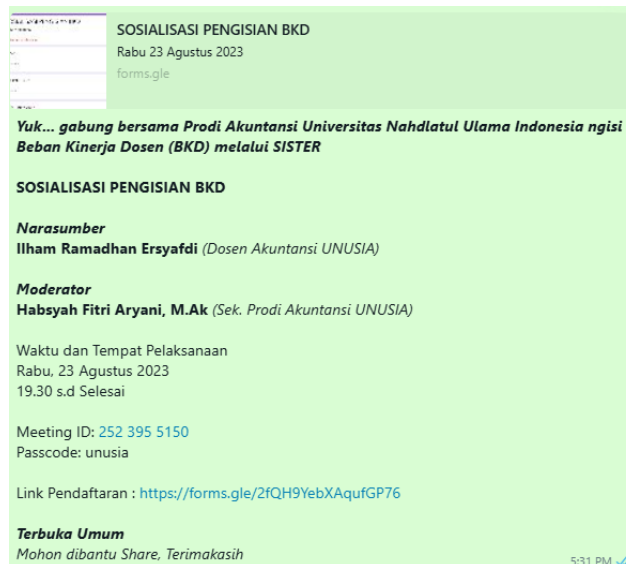

Gambar 1. Penyebaran Informasi Pendaftaran Kegiatan
Sumber: Dokumentasi Pengabdian (2023)

PEMBAHASAN

Kegiatan PKM dilaksanakan sesuai dengan jadwal yaitu tanggal 23 Agustus 2023 dan dimulai pada pukul 19.00 WIB. Acara pertama yaitu pembukaan yang dipimpin oleh MC yaitu Nurul Fauziyyah, M.Sc dan dilanjutkan dengan sambutan dari Kaprodi Akuntansi UNUSIA yaitu M. Aras Prabowo, M.Ak. Kemudian acara dimoderatori oleh Habsyah Fitri Aryani, M.Ak dan sebagai narasumber adalah Ilham Ramadhan Eryafdi, M.Ak. Acara ini diikuti oleh dosen-dosen pemula dari UNUSIA maupun dosen di luar UNUSIA.

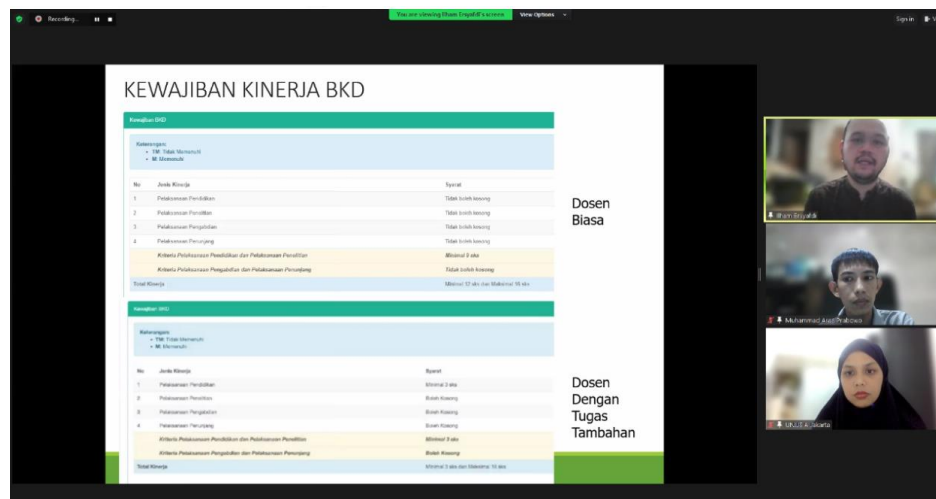

Gambar 2. Penyampaian Materi oleh Narasumber
Sumber: Dokumentasi Pengabdian (2023)

Narasumber menyampaikan beberapa hal terkait kewajiban kinerja BKD seperti perbedaan laporan BKD yang wajib dilaporkan oleh dosen biasa dan dosen dengan tugas tambahan. Lalu narasumber juga menyampaikan mengenai beberapa bidang yang ada di platform SISTER dan harus dipenuhi oleh dosen serta rincian kegiatan dari masing-masing bidang tersebut. Narasumber juga mempraktikkan tata cara pengisian dan dokumen atau bukti serta lampiran kelengkapan lain yang perlu di unggah pada platform SISTER. Kemudian juga beberapa tips dan trik mengenai pengisian BKD ini. Pelaporan BKD ini menjadi suatu hal yang penting dikarenakan menjadi salah satu persyaratan untuk mengikuti sertifikasi dosen. Peserta kegiatan ini sangat antusias dalam mengikuti kegiatan ini dikarenakan banyaknya

pertanyaan dan diskusi mengenai permasalahan yang dihadapi dari beberapa dosen pemula dari berbagai universitas di Indonesia.

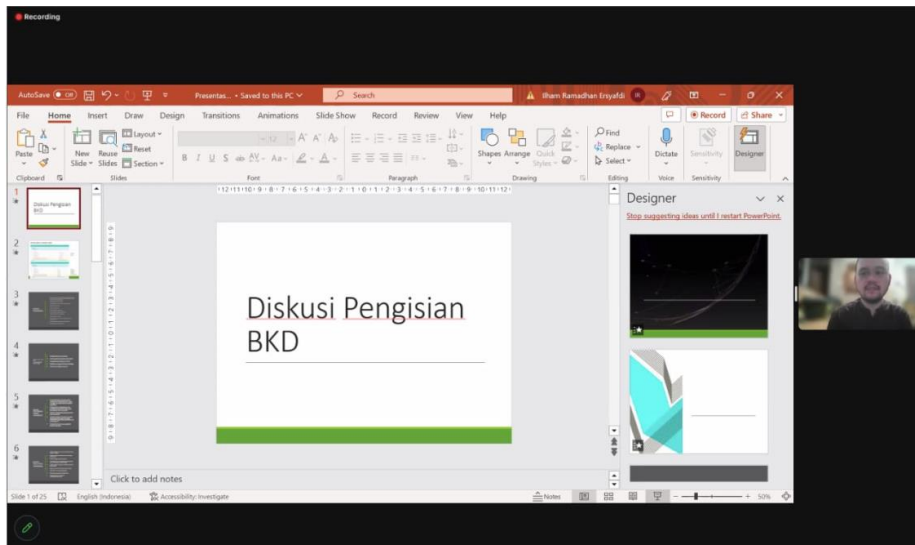

Gambar 3. Diskusi antara Narasumber dan Peserta

Sumber: Dokumentasi Pengabdian (2023)

Sesi tanya jawab atau diskusi merupakan sesi selanjutnya setelah narasumber memberikan materi dan mempraktikkan pengisian BKD pada *platform* SISTER. Peserta menanyakan beberapa hal seperti jenis dokumen apa yang musti dilengkapi dalam bukti lampiran. Narasumber memberikan contoh diantaranya unsur pelaksanaan pendidikan selain surat ketetapan mengajar, dosen juga harus melampirkan jurnal perkuliahan, daftar presensi dan nilai mahasiswa. Untuk unsur pelaksanaan penelitian, dosen bisa mengunggah artikel ilmiah beserta surat tugas. Unsur pelaksanaan pengabdian, dosen bisa melaporkannya dalam bentuk sebagai narasumber dari webinar, seminar dan sejenisnya. Dokumen yang diperlukan sebagai lampiran diantaranya surat tugas dari universitas, surat undangan atau sertifikat dari kegiatan. Lampiran pula *powerpoint* yang digunakan sebagai materi kegiatan. Beberapa peserta juga ada yang menanyakan mengenai lampiran bukti dari kegiatan-kegiatan lain dari unsur-unsur yang ada di BKD. Sebelum sesi diskusi diakhiri, peserta juga meminta untuk dibuatkan kegiatan serupa namun berkaitan dengan tata cara dan pengisian untuk keperluan jabatan fungsional dan cara melakukan *update* terhadap akun SINTA. Beberapa peserta juga menyampaikan bahwa pihak Universitas di tempat mereka bernaung belum memfasilitasi informasi maupun hal-hal seperti ini. Sehingga mereka mengharapkan kegiatan seperti ini berjalan secara berkesinambungan dan terus ada. Acara diakhiri dengan foto penutupan dan doa bersama antara narasumber, dosen pengabdian dan peserta kegiatan.

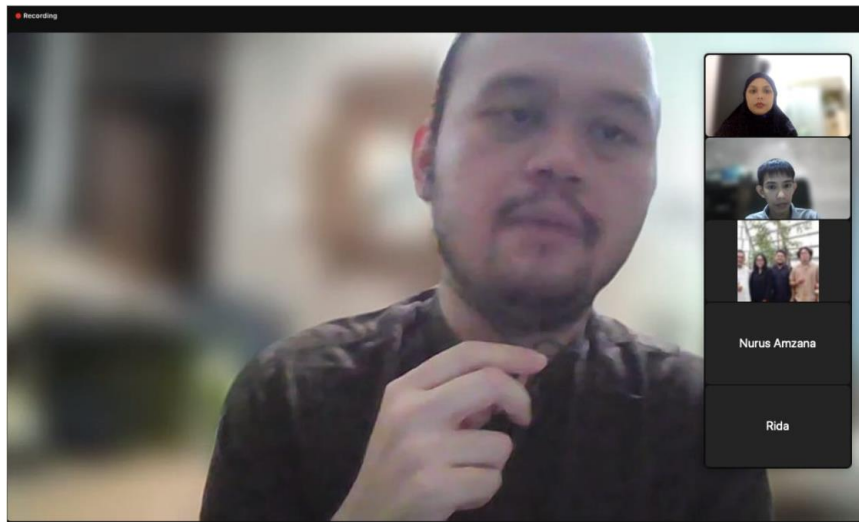

Gambar 4. Foto Akhir Penyampaian Materi

Sumber: Dokumentasi Pengabdian (2023)

SIMPULAN

Kegiatan ini memberikan hasil diantaranya peserta sangat terbantu dengan adanya sosialisasi tata cara pengisian BKD karena dapat membantu mereka memahami dan mengerti mengenai BKD maupun apa saja bukti yang harus dilampirkan saat melakukan pelaporan di *platform* SISTER. Peserta cukup antusias terhadap kegiatan PKM ini dan mengharapkan adanya kegiatan yang serupa namun untuk keperluan kenaikan jabatan fungsional. Saran selanjutnya diantaranya: 1) Dosen pemula harus sudah mempersiapkan isian terutama lampiran bukti dokumen karena pengumpulan administrasi terkadang membutuhkan waktu cukup lama. 2) Beberapa universitas membantu memfasilitasi mengenai informasi terkait dengan BKD ini. 3) Perlu kegiatan serupa seperti tata cara pengisian untuk jabatan fungsional maupun tata cara melakukan *update* terhadap akun SINTA.

REFERENSI

- Dani, R., Hierdawati, T., & Wiarta, I. (2023). Pelatihan Pengisian Beban Kerja Dosen (BKD)/Laporan Kinerja Dosen (LKD) bagi Dosen Universitas Muhammadiyah Jambi pada Fakultas Sains dan Teknologi. *Jurnal Pelayanan dan Pengabdian Masyarakat Indonesia*, 2(1), 19-28.
- Ersyafdi, I. R., Aryani, H. F., & Fauziyyah, N. (2021). PENYULUHAN PENGENALAN ANTI FRAUD BAGI SISWA/I SMA DAN SMK SEBAGAI UPAYA PENCEGAHAN TINDAKAN KECURANGAN. *Jurnal Pengabdian Masyarakat: Pemberdayaan, Inovasi dan Perubahan*, 1(1), 29-35.
- Fauziyyah, N., Ersyafdi, I. R., & Ulfah, F. (2022). Pengenalan Akuntansi Syariah Guna Meningkatkan Kompetensi Siswa/I dan Guru SMK Jurusan Akuntansi. *Jurnal Pengabdian Masyarakat: Pemberdayaan, Inovasi dan Perubahan*, 2(1), 26-32.
- Irawati, W., Ersyafdi, I. R., Ginting, R., Puspitasari, A., Rumaizha, R., Mukti, A. H., ... & Putri, I. S. (2023). Pengenalan Keberlanjutan Usaha dengan Perhitungan HPP yang Wajar pada Pelaku UMKM di Desa Pagedangan. *Jurnal Abdi Masyarakat Nusantara*, 1(2), 26-31.
- Piscayanti, K. S. (2015). Pengaruh Sertifikasi Dosen Terhadap Kinerja Pengajaran Dosen Undiksha. *Jurnal Ilmu Sosial dan Humaniora*, 4(1).